



# Natuurtoets

## **Herontwikkeling Jachthaven Dukra Zaandam**

Toetsing Wet natuurbescherming en NNN t.b.v.  
bestemmingsplan

projectnummer 0463255.100  
definitief revisie 00  
2 juli 2020

# Natuurtoets

## Herontwikkeling Jachthaven Dukra Zaandam

### Toetsing Wet natuurbescherming en NNN t.b.v. bestemmingsplan

projectnummer 0463255.100

definitief revisie 00  
2 juli 2020

#### Auteur

M. van Gemeren

#### Opdrachtgever

Jachthaven Dukra  
Badhuisweg 9 C  
1506 PA Zaandam

Antea Group is aangesloten bij het  
Netwerk Groene Bureaus



*De informatie in voorliggende rapportage is (deels) afkomstig uit de NDF en mag niet zonder toestemming van BIJ12 worden verstrekt aan derden of op enige andere wijze openbaar gemaakt worden.*

datum vrijgave  
2 juli 2020

beschrijving revisie 00  
definitief

goedkeuring  
J. van Schuppen

vrijgave  
A. Hatzman

# Inhoudsopgave

Blz.

<b>1</b>	<b>Inleiding</b>	<b>1</b>
1.1	Aanleiding	1
1.2	Planvoornemen	1
1.3	Doel en onderzoeksvragen	2
1.4	Leeswijzer	3
<b>2</b>	<b>Wettelijk kader Wet natuurbescherming</b>	<b>4</b>
2.1	Algemeen	4
2.2	Soortbescherming	4
2.3	Gebiedsbescherming	5
2.3.1	Natura 2000	5
2.3.2	Natuurnetwerk Nederland	5
<b>3</b>	<b>Methodiek</b>	<b>7</b>
3.1	Algemeen	7
3.2	Bureauonderzoek	7
3.3	Terreinbezoek	8
3.4	Effectbeoordeling en advies vervoltraject	8
<b>4</b>	<b>Resultaten</b>	<b>9</b>
4.1	Gebiedsbeschrijving	9
4.2	Beschermde soorten	10
4.2.1	Resultaten bureauonderzoek	10
4.2.2	Resultaten terreinbezoek - ecologische bevindingen	11
4.2.3	Samenvatting beschermde soorten	12
4.3	Beschermde gebieden	12
4.3.1	Natura 2000-gebieden	12
4.3.2	Natuurnetwerk Nederland	14
<b>5</b>	<b>Toetsing</b>	<b>16</b>
5.1	Effectbepaling plan	16
5.2	Toetsing effect op beschermde soorten	16
5.2.1	Vogels	16
5.3	Effecten op beschermde gebieden	17
5.3.1	Effecten op Natura 2000-gebieden	17
5.3.2	Effecten op het Natuurnetwerk Nederland (NNN)	17
<b>6</b>	<b>Bronnen</b>	<b>19</b>

## Bijlagen

### Bijlage 1: Wettelijk kader



*Globale ligging van het plangebied (rood omlijnd) Bron: Streetsmart 2019.*

## Conclusies en advies

Dukra B.V. is voornemens om in de jachthaven van Dukra, gelegen tussen de Badhuisweg en Spiekeroog te Zaandam, 24 waterwoningen, 10 havenlodges en een horeca-ark te realiseren. Dit voornemen is echter in het huidige bestemmingplan niet toegestaan. Om deze reden wordt een nieuw bestemmingsplan opgesteld. Het plan kan worden uitgevoerd als duidelijk is dat het plan niet in strijd is met de Wet natuurbescherming en het beleid van het Natuurnetwerk Nederland. Daarom is inzicht gewenst in de aanwezigheid van beschermde soorten en beschermde gebieden binnen de invloedssfeer van het plangebied en de effecten hierop. Dit wordt gedaan op basis van een Natuurtoets. In dit hoofdstuk is het advies gegeven dat voortkomt uit de conclusies van de uitgevoerde Natuurtoets

### Conclusies: Beschermde gebieden

In het plangebied is geen NNN-gebied of Natura 2000-gebied aanwezig. Er komen ook geen beschermde gebieden NNN gebieden voor binnen de invloedssfeer van het plangebied. Er is van directe aantasting van de NNN dan ook geen sprake. (Significant) negatieve effecten zijn uitgesloten. Er is daarom geen noodzaak voor vervolgstappen of een uitgebreidere toetsing voor wat betreft NNN. De uitvoering van de werkzaamheden gaat gepaard met stikstofemissie als gevolg van de inzet van gemotoriseerd materieel. Dit leidt mogelijk tot een toename van stikstofdepositie in nabij gelegen Natura 2000-gebieden. De enige manier om inzicht te krijgen in de aard en omvang van het effect van stikstofdepositie als gevolg van de werkzaamheden, is het uitvoeren van een stikstofberekening met behulp van AERIUS Calculator. Dit onderzoek is verricht en concludeert dat er geen effecten zijn<sup>1</sup>.

Tabel 01. Overzicht conclusies en vervolgstappen gebiedsbescherming.

	Natura 2000	NNN
Aanwezig binnen de invloedssfeer?	Mogelijk	Nee
Effecten?	Mogelijk	Nee
Vereiste vervolgstappen aan de orde?	Uitvoeren AERIUS (2019) berekening	Nee
Is het plan uitvoerbaar in het kader van de gebiedsbescherming?	Ja	Ja

### Conclusies: Beschermde soorten

Uit de bureaustudie in combinatie met het terreinbezoek is gebleken dat (leefgebied van) de volgende in het kader van de Wet natuurbescherming beschermde soorten aanwezig zijn en/of mogelijk verwacht worden in het plangebied :

- *Algemene broedvogels (oevervegetatie geschikt voor waterbroedvogels).*

In Tabel 02 is aangegeven welke gevolgen de aanwezigheid van (het leefgebied van) deze soorten heeft voor het voorliggende plan. Aangegeven is of er sprake is van een overtreding van de Wet Natuurbescherming en onder welke voorwaarden het plan uitvoerbaar is.

<sup>1</sup> NIPA Milieutechniek B.V., onderbouwing stikstofdepositie, juli 2020

Tabel 02. Overzicht conclusies en vervolgstappen soortbescherming.

Soort (groep)	Essentieel leefgebied in plangebied?	Is er sprake van een overtreding?	Is een ontheffing noodzakelijk	Is het plan uitvoerbaar?
<b>Vogels</b> Algemeen voorkomende broedvogels	Mogelijk	Nee, mits bij verwijdering of aantasting van oevervegetatie buiten broedseizoen gewerkt wordt.	Nee	Ja

### Zorgplicht

In de Wet natuurbescherming is een zorgplicht opgenomen. In het tekstkader in Bijlage 1 staat het wetsartikel uitgeschreven. De zorgplicht houdt in dat planten en dieren niet onnodig vernield/gedood of verstoord mogen worden. De initiatiefnemer/uitvoerder is verantwoordelijk voor een adequate naleving van de algemene zorgplicht tijdens de uitvoering van de werkzaamheden.

# 1 Inleiding

## 1.1 Aanleiding

Dukra B.V. is voornemens om in de jachthaven van Dukra, gelegen tussen de Badhuisweg en Spiekeroog te Zaandam, 24 waterwoningen, 10 havenlodges en een horeca-ark te realiseren. Dit voornemen is echter in het huidige bestemmingplan niet toegestaan. Om deze reden wordt een nieuw bestemmingsplan opgesteld.

Ruimtelijke plannen, zoals dergelijke bestemmingsplan, dienen te worden beoordeeld op de uitvoerbaarheid in relatie tot actuele natuurwetgeving. Er dient onderzocht te worden of het plan effect heeft op beschermde soorten of beschermde gebieden (Wet natuurbescherming; Wnb en Natuurnetwerk Nederland). Ontwikkelingen mogen niet zonder meer plaatsvinden indien deze negatieve gevolgen hebben op beschermde natuurgebieden en/of flora en fauna. In dit kader is inzicht gewenst in de aanwezige natuurwaarden en de mogelijk daarmee samenhangende consequenties. Dit wordt gedaan op basis van een Natuurtoets. In deze rapportage zijn de resultaten van de Natuurtoets beschreven en wordt antwoord gegeven of het plan uitvoerbaar is.

In Figuur 1.1 is de globale ligging van het plangebied conform het bestemmingsplan weergegeven (witte stippellijn) met in rood het onderzoeksgebied voor de Natuurtoets.



Figuur 1.1. Ligging van het plan- en onderzoeksgebied. Bron: Streetsmart 2019.

## 1.2 Planvoornemen

De initiatiefnemer is voornemens om de jachthaven Dukra te herontwikkelen. Hiertoe is een ontwerp gemaakt waarin 24 waterwoningen worden gerealiseerd aan de westkant van de steiger die door het plangebied loopt. De huidige circa 35 ligplaatsen worden verwijderd. Het oostelijke deel van de jachthaven blijft in zijn huidige vorm bestaan met in het zuiden een toevoeging van een aanlegsteiger met een capaciteit van circa 12 ligplaatsen. Daarnaast zijn er in het noordoosten van het plangebied evenwijdig aan de Badhuisweg 10 havenlodges gepland. In het uiterste zuidwesten van het plangebied is een horecavoorziening gepland. Deze komt in een



reeds aanwezige boot, welke zal worden verplaatst. De hoofdsteiger (van noordoost naar zuidwest) wordt vernieuwd.

Zie Figuur 1.2 voor een impressie en het ontwerp van het voornemen.



Figuur 1.2. Schets planvoornemen. Bron: Woltjer Berkhouw Architecten.

### 1.3 Doel en onderzoeksvragen

Het doel van voorliggende Natuurtoets is het opsporen van strijdigheden van het voorgenomen plan met de beschermde soorten en beschermde gebieden (Natura 2000-gebieden en het Natuurnetwerk Nederland; NNN) en het bepalen of het plan uitvoerbaar is.

De vragen of voor de uitvoering van het bestemmingsplan een vrijstelling geldt, dan wel een ontheffing of vergunning op grond van de Wet natuurbescherming nodig is en zo ja, of deze ontheffing of vergunning kan worden verleend, komt in beginsel pas aan de orde in een procedure op grond van de Wet natuurbescherming. Echter, deze vragen zijn ook relevant voor het bestemmingsplan omdat in deze Natuurtoets wordt beoordeeld of ten tijde van de vaststelling van het bestemmingsplan het op voorhand in redelijkheid duidelijk is dat de Wet natuurbescherming niet de uitvoerbaarheid van het plan in de weg zal staan. Het bestemmingsplan kan pas worden vastgesteld nadat uit een Natuurtoets duidelijk is geworden of voor de activiteiten die volgen uit deze vaststelling de mogelijkheid bestaat tot het verkrijgen van een ontheffing of vergunning.

De volgende onderzoeksvragen zijn van toepassing:

- Welke in het kader van de Wnb beschermde soorten (en/of vaste rust- en verblijfplaatsen) komen voor in het beïnvloedingsgebied van het plan? Vinden er als gevolg van de ontwikkeling die mogelijk gemaakt worden door het plan effecten plaats op deze soorten en worden daarbij verbodsbepalingen overtreden? Is het plan uitvoerbaar en zijn, zo nodig, aanvullende voorwaarden in het plan aan de orde?



- Komen in de beïnvloedingszone van het plangebied beschermde natuurgebieden (NNN en/of Natura 2000) voor? Zo ja, welke zijn dit en wat zijn de gevolgen hierop? Dienen vervolgstappen in de vorm van een compensatieplan opgesteld te worden of zijn andere vervolgstappen aan de orde?

Op bovenstaande vragen wordt in hoofdstuk 4 en 5 een antwoord gegeven (zie ook de leeswijzer).

## **1.4 Leeswijzer**

De Natuurtoets is als volgt opgebouwd:

- De Natuurtoets begint met de belangrijkste conclusies gedestilleerd uit de resultaten van voorliggende Natuurtoets;
- Hoofdstuk 1 geeft de aanleiding van de Natuurtoets en het planvoornemen;
- Hoofdstuk 2 beschrijft beknopt het wettelijk kader;
- Hoofdstuk 3 geeft een toelichting op de methodiek van de Natuurtoets;
- Hoofdstuk 4 beschrijft het gebied en gaat in op de ecologische waarden en de beschermde soorten en gebieden in (de omgeving) van het plangebied;
- Hoofdstuk 5 toetst het plan aan de Wet natuurbescherming en het NNN.

## 2 Wettelijk kader Wet natuurbescherming

Dit hoofdstuk beschrijft het wettelijk kader van de soortenbescherming ([paragraaf 2.2](#)) en de gebiedsbescherming ([paragraaf 2.3](#)) relevant voor voorliggende Natuurtoets.

### 2.1 Algemeen

De Wet natuurbescherming (hierna Wnb) heeft per 1 januari 2017 de Boswet, Flora- en faunawet en de Natuurbeschermingswet 1998 vervangen. De Wnb regelt de bescherming van Natura 2000-gebieden, bescherming van soorten en de bescherming van houtopstanden. In de voorliggende Natuurtoets wordt niet ingegaan op de bescherming van houtopstanden omdat deze niet aan de orde is aangezien er geen bomen worden gekapt in voorliggend plangebied.

Naast bescherming vanuit de Wnb, zijn er ook gebieden die planologisch beschermd zijn. Het betreft het 'Natuurnetwerk Nederland' (hierna NNN). De bescherming van het NNN verloopt via het ruimtelijke ordeningsrecht (Barro, bestemmingsplannen).

Per paragraaf worden tevens de beleidsregels van de provincie aangeduid die specifiek voor deze provincie (en derhalve voor voorliggend voornemen) van toepassing kunnen zijn.

### 2.2 Soortbescherming

In de Wnb is soortbescherming opgedeeld in drie categorieën. Voor elke categorie gelden verschillende verbodsbepalingen die zijn vermeld in artikel 3.1, 3.5 en 3.10 van de Wnb. Het gaat om de volgende drie categorieën:

1. soorten van de Vogelrichtlijn;
2. soorten van de Habitatrichtlijn, inclusief bijlage I en II uit Verdrag van Bern en bijlage I uit Verdrag van Bonn, met uitzondering van vogels;
3. 'andere soorten' (onderdeel A 'fauna' en onderdeel B 'flora').

De verbodsbepalingen en ontheffingsgronden voor de eerste twee categorieën komen rechtstreeks uit de Vogel- en Habitatrichtlijn. De derde categorie vindt zijn oorsprong in de nationale wetgeving. Bij voorliggende toetsing wordt tevens beoordeeld of soorten met jaarrond beschermde nesten categorie 1 t/m 5.

#### Soorten van de Vogelrichtlijn

Voor Vogelrichtlijnsoorten is het verboden om in het wild levende vogels te doden of te vangen, opzettelijk nesten, rustplaatsen en eieren van vogels te vernielen, te beschadigen, te rapen of nesten van vogels weg te nemen. Daarnaast is het verboden vogels opzettelijk te storen. Dit laatste verbod geldt niet voor een aantal vogelsoorten, indien de storing niet van wezenlijke invloed is op de staat van instandhouding en het nest zelf zijn functionaliteit behoudt (zie artikel 3.1 in tekstkader in de bijlage).

Indien bij het voornemen het overtreden van verbodsbepalingen in artikel 3.1 niet kan worden uitgesloten, kan onder bepaalde voorwaarden gewerkt worden conform een door het ministerie goedgekeurde gedragscode. Biedt een gedragscode geen oplossing, dan is het aanvragen van een ontheffing bij de provincie, waarin het voornemen plaatsvindt, noodzakelijk. De grond waarop een ontheffing kan worden verleend, verschilt per categorie.

#### Soorten van de Habitatrichtlijn

Voor soorten van artikel 3.5 (Habitatrichtlijn, Bern en Bonn) is het eveneens verboden om in het wild levende dieren en planten in hun natuurlijke verspreidingsgebied opzettelijk te doden of te

vangen, opzettelijk eieren van dieren te vernielen of te rapen. Voortplantings- of rustplaatsen mogen niet beschadigd of vernield worden. Daarnaast geldt er een verbod op om planten behorend bij artikel 3.5 te plukken, verzamelen, af te snijden, te ontwortelen of te vernielen. In tegenstelling tot de Vogelrichtlijnsoorten in artikel 3.1, mogen dieren behorend bij artikel 3.5 niet opzettelijk verstoord worden, ook niet als er geen wezenlijke invloed is op de staat van instandhouding.

Indien bij het voornemen het overtreden van verbodsbepalingen in artikel 3.5 niet kan worden uitgesloten, kan onder bepaalde voorwaarden gewerkt worden conform een door het ministerie goedgekeurde gedragscode. Biedt een gedragscode geen oplossing, dan is het aanvragen van een ontheffing bij de provincie, waarin het voornemen plaatsvindt, noodzakelijk. De grond waarop een ontheffing kan worden verleend, verschilt per categorie.

### **Andere soorten**

Naast de Europees aangewezen beschermde flora en fauna, is er in Nederland ook een Nationale soortenlijst gemaakt die niet gedekt wordt door de Vogel- en Habitatrichtlijn, Verdrag van Bern of Verdrag van Bonn. Deze soorten zijn opgenomen in artikel 3.10, bijlage A en B van de Wnb, zie ook Bijlage tabel B(1 en 2) en C van voorliggende rapportage. Voor soorten in bijlage A geldt een verbod op opzettelijk doden of vangen van dieren, opzettelijk beschadigen of vernielen van vaste voortplantings- of rustplaatsen van dieren. Voor soorten in bijlage B geldt een verbod op opzettelijk plukken, verzamelen, afsnijden, vernielen en ontwortelen van planten. In tegenstelling tot artikel 3.1 en 3.5, is verstoring van deze soorten toegestaan.

Indien bij het voornemen het overtreden van verbodsbepalingen in artikel 3.10 niet kan worden uitgesloten, kan onder bepaalde voorwaarden gewerkt worden conform een door het ministerie goedgekeurde gedragscode. Biedt een gedragscode geen oplossing, dan is het aanvragen van een ontheffing bij de provincie, waarin het voornemen plaatsvindt, noodzakelijk. De grond waarop een ontheffing kan worden verleend, verschilt per categorie. Het voorgaande geldt echter niet indien de soorten zijn vrijgesteld door het bevoegd gezag.

Bij voorliggende toetsing is de provincie Noord-Holland bevoegd gezag. In de provincie Noord-Holland zijn in tegenstelling tot de landelijke vrijgestelde soorten van artikel 3.10 onderdeel A (zie Regeling Natuurbescherming, [Bijlage 13](#)), de bunzing, hermelijn en wezel niet vrijgesteld. Voor deze soorten dient bij een overtreding van de verbodsbepalingen uit artikel 3.10 gewerkt te worden conform een door het ministerie goedgekeurde gedragscode of dient een ontheffing aangevraagd te worden. In de provincie geldt voor de overige landelijk vrijgestelde soorten, ook een vrijstelling. Voor deze soorten geldt enkel de zorgplicht.

## **2.3 Gebiedsbescherming**

### **2.3.1 Natura 2000**

Natura 2000-gebieden zijn natuurgebieden van groot internationaal belang. Deze gebieden zijn aangewezen onder de Europese Habitat- en/of Vogelrichtlijn. Voor de gebieden en de daarbij aangewezen soorten en habitattypen zijn instandhoudingsdoelstellingen opgesteld. Een activiteit mag niet leiden tot significant negatieve effecten op deze doelen of tot een aantasting van de natuurlijke kenmerken. Indien op voorhand significante effecten niet uitgesloten kunnen worden dient een Passende beoordeling opgesteld te worden.

### **2.3.2 Natuurnetwerk Nederland**

Het Natuurnetwerk Nederland is een stelsel van ecologisch hoogwaardige natuurgebieden. Dit is onderdeel van de actieve soortbescherming uit de Wet natuurbescherming; bedreigde diersoorten in een gunstige staat van instandhouding te brengen. Om dit te realiseren is in de

Wnb art. 1.12, lid 2 vastgelegd dat de provincies zorgen voor de totstandkoming en instandhouding van een samenhangend landelijk ecologisch netwerk, genaamd Natuurnetwerk Nederland. Door nieuwe natuur te ontwikkelen, kunnen natuurgebieden met elkaar worden verbonden. Zo kunnen planten zich over verschillende natuurgebieden verspreiden en dieren van het ene naar het andere gebied gaan. Het totaal van al deze gebieden en de verbindingen ertussen vormt het Natuurnetwerk Nederland. Het NNN is een netwerk van gebieden in Nederland waar de natuur voorrang heeft. Het netwerk helpt voorkomen dat planten en dieren in geïsoleerde gebieden uitsterven en dat natuurgebieden hun waarde verliezen. Het NNN kan worden gezien als de ruggengraat van de Nederlandse natuur.

In de Ontwerp Omgevingsverordening NH2020 van provincie Noord-Holland (2020) zijn regels voor het NNN opgenomen in Artikel 6.38. Voor de natuurgebieden die behoren tot het NNN geldt het 'nee, tenzij'-principe<sup>2</sup>. Het 'nee, tenzij'-principe betekent dat nieuwe plannen en projecten niet zijn toegestaan als deze een significant negatief effect hebben op de wezenlijke kenmerken en waarden van het gebied, tenzij daarmee een zwaarwegend belang gediend is en er geen reële alternatieven voorhanden zijn. In dat geval moet de schade zoveel mogelijk beperkt worden door het treffen van mitigerende maatregelen en moet de resterende schade gecompenseerd worden.

Het regime ter bescherming van het NNN kent in de provincie Noord-Holland geen externe werking. Dit houdt in dat alleen wanneer er binnen de grenzen van het NNN gewerkt wordt, de effecten beoordeeld en eventueel gecompenseerd dienen te worden. Effecten als gevolg van de activiteiten die ontstaan op NNN-gebieden die buiten de plangrenzen liggen (externe effecten), hoeven derhalve niet gecompenseerd te worden

---

<sup>2</sup> Naast 'de route' van de Nee tenzij-afweging kan er sprake zijn van twee andere routes, namelijk een kleinschalig ontwikkeling of een NNN(EHS)-saldobenadering waarbij er geen onderbouwing aan de orde is van het dwingende belang en/of van alternatieven. Indien relevant wordt bekeken of deze van toepassing zijn voor het plan.

## 3 Methodiek

Dit hoofdstuk beschrijft de methodiek die gehanteerd wordt tijdens het bureauonderzoek ([paragraaf 3.2](#)) en gedurende het terreinbezoek ([paragraaf 3.3](#)) van voorliggende Natuurtoets. In [paragraaf 3.4](#) wordt aangeduid hoe deze gegevens leiden tot een conclusie.

### 3.1 Algemeen

Het onderzoek naar het voorkomen van beschermde soorten en ligging van beschermde gebieden is opgebouwd uit twee onderdelen:

1. Bureaustudie naar waarnemingen van beschermde soorten uit het (recente) verleden en ligging van beschermde gebieden in de invloedssfeer van het plan;
2. Terreinbezoek naar de (mogelijke) aanwezigheid van beschermde soorten.

### 3.2 Bureauonderzoek

#### Afbakening beschermde soorten

In het bureauonderzoek wordt specifiek gekeken naar soorten uit de Vogelrichtlijn (artikel 3.1), soorten van de Habitatrichtlijn (artikel 3.5) en 'andere' beschermde soorten (artikel 3.10). Bij vogels zal met name speciale aandacht geschonken worden aan soorten die in het plangebied een essentieel leefgebied kunnen hebben. Voorgenoemde soorten zijn in Nederland zeldzaam of hebben een Europese bescherming (Habitatrichtlijn bijlage IV-soorten, bijlage II Verdrag van Bern en bijlage I Verdrag van Bonn) en moeten worden getoetst op voorkomen en het projecteffect. Treden effecten op, of worden verbodsbepalingen overtreden, dan zijn er maatregelen nodig om deze effecten te voorkomen, verzachten of te compenseren om te voldoen aan de Wnb.

Een aantal soorten is door de provincies vrijgesteld en zijn opgenomen in provinciale vrijstellingen (zie tabel B en C in de bijlage). Deze zijn niet meegenomen in deze toetsing. Deze soorten zijn zodanig algemeen in de provincie dat de gunstige staat van instandhouding niet in het geding komt bij het voorliggende project. Wel geldt de algemene zorgplicht. Door het uitvoeren van een aantal zorgplicht gerelateerde maatregelen, wordt voldaan aan de zorgplicht en kan de gunstige staat van instandhouding worden gegarandeerd. Hierbij kan gedacht worden aan het rekening houden met de kwetsbare seizoenen van deze soorten en de manier van werken (zoals het aanhouden van vaste rijroutes en het zorgen voor vluchtmogelijkheden voor de soorten).

#### Bronnen

Om een beeld te krijgen van de verspreiding en (mogelijk) voorkomen van beschermde soorten in en rond het plangebied, is de Nationale Databank Flora en Fauna (NDFF) geraadpleegd. Hierbij is nagegaan of er in de periode 2015-2020 beschermde soorten zijn aangetroffen in of nabij het plangebied. Aan de hand van de resultaten van de bureaustudie is een inschatting gemaakt of de betreffende soorten in het plangebied voor zouden kunnen komen.

Naast de bronnen met soortinformatie, is voor het bepalen van de ligging van beschermde gebieden gebruik gemaakt van de gebiedendatabase op de website van het Ministerie van EZK of provinciale digitale atlassen. Om inzicht te krijgen in de ligging van het plangebied t.o.v. van het NNN is de provinciale website geraadpleegd.

### **3.3 Terreinbezoek**

Naar aanleiding van de uitkomsten van voorgenoemde bureaustudie is middels een terreinbezoek bepaald in hoeverre de aanwezigheid van beschermde soorten aannemelijk gesteld kan worden op basis van aanwezig geschikt habitat. Naast directe waarnemingen kan dan aan de hand van de aangetroffen biotopen een beeld worden geschetst van de verwachte aanwezige beschermde soorten. Dit is noodzakelijk omdat enkele seizoensgebonden soorten flora en fauna mogelijk niet kunnen worden waargenomen. Aan de hand van het aangetroffen biotoop en habitatvoorkeur(en) kunnen echter wel indicaties worden gegeven van het mogelijk voorkomen van deze soorten op de locatie. Het gaat hier om een deskundigenoordeel op basis van de fysieke gesteldheid van het terrein (biotopenonderzoek). Daarnaast zijn de aangetroffen belangwekkende soorten opgetekend.

Op dinsdag 16 juni 2020 is vanaf circa 10:00 uur een terreinbezoek uitgevoerd door een deskundig ecooloog van Antea Group bij bewolkt weer met een temperatuur van circa 20°C. Tijdens het terreinbezoek is in het plangebied met een bootje gevaren. De oeevervegetatie is met een verrekijker bekeken.

### **3.4 Effectbeoordeling en advies vervolgtraject**

Aan de hand van de bevindingen uit het bureauonderzoek en de resultaten van het verkennend terreinbezoek kan worden bepaald of het plan uitvoerbaar is, of een vervolgonderzoek nodig is om beschermde soorten uit te sluiten en om te bepalen wat de effecten zijn. Tevens kan worden geadviseerd over de te volgen procedure inzake de natuurwetgeving.



## 4 Resultaten

In [paragraaf 4.1](#) wordt allereerst een gebiedsbeschrijving van het plangebied gegeven. Vervolgens wordt in [paragraaf 4.2](#) in gegaan op de resultaten van de in het gebied aanwezige of verwachte beschermde soorten (uiteenzetting van de resultaten van de bureaustudie en het terreinbezoek), waarna in [paragraaf 4.3](#) de ligging van gebieden beschermd in het kader van de Wet natuurbescherming en het NNN in de omgeving van het plangebied aangegeven wordt.

### 4.1 Gebiedsbeschrijving

De jachthaven ligt in de 'oude haven' van Zaanstad, ten zuiden van het stadscentrum van de gemeente Zaandam in de provincie Noord-Holland. Het is gelegen in een zijkanaal met een directe verbinding met 'het IJ' ten oosten en een verbinding met het Noordzeekanaal ten westen. In het midden van deze 'oude haven' ligt het zogenaamde Zaaneiland. Het eiland is met twee bruggen verbonden met het vaste land. Het eiland is bebouwd met woningen en bedrijfsgebouwen. Het plangebied ligt ten noordwesten van het eiland. De jachthaven wordt aan de noordzijde begrensd door een waterrand met huisjes en tuinen. In het verleden werd de jachthaven gebruikt als houthaven. Door de komst van de twee oeververbindingen heeft het zijn functie van houthaven verloren. Er is geen doorgang meer mogelijk voor grote vrachtschepen. De steigers en meerpalen zijn van hout.

Langs de noordrand van het plangebied staan huizen langs het water. Deze huizen hebben tuinen die aan het water grenzen. Hier is een smalle strook oeverbegroeiing aanwezig in de vorm van riet.

In Figuur 4.1 is een impressie gegeven van het plangebied.



Figuur 4.1. Impressie van het plangebied.

## 4.2 Beschermde soorten

### 4.2.1 Resultaten bureauonderzoek

Uit de recente verspreidingsinformatie blijkt dat in of nabij het plangebied in het verleden diverse beschermde soorten zijn waargenomen (binnen een straal van 2,5 kilometer). Dit betreft de beschermde soorten genoemd in Habitatrichtlijn (bijlage IV onderdeel a en b) en de niet-vrijgestelde 'andere soorten' uit bijlage I (onderdeel a en b) van de Wet natuurbescherming alsook vogelsoorten met een jaarrond beschermd nest. De soorten zijn weergegeven in Tabel 4.1.

Tabel 4.1. Overzicht van waargenomen beschermde soorten in de omgeving van het plangebied (met een straal van 2,5km) die in het NDFF door derden zijn ingevoerd. De soorten zijn in te delen in Habitatrichtlijn (HR), lijsten A en B behorende bij artikel 3.10 en vogelsoorten met een jaarrond beschermd nest (JRB) en zijn aangegeven met een 'X' (NDFF, 2015-2020).

Soortgroep	Soort	JRB	HR	A/B
Vogels met een jaarrond beschermd nest*	Boomvalk	X		
	Buizerd	X		
	Gierzwaluw	x		
	Havik	X		
	Huismus	X		
	Ooievaar	X		
	Slechtvalk	X		
	Sperwer	X		
Zoogdieren	Noordse woelmuis		X	
	Boommarter			X
	Bunzing			X
	Damhert			X
	Gewone zeehond			X
	Hermelijn			X
	Steenmarter			X
	Wezel			X
	Tuimelaar		X	
	Vleermuizen **		X	
Amfibieën	Rugstreeppad			X
	Alpenwatersalamander		X	
Reptielen	Geen waarnemingen			
Insecten – Dagvlinders	Grote vos			
Insecten – Libellen	Geen waarnemingen			
Vissen	Geen waarnemingen			
Planten	Kartuizer anjer			X
	Wilde ridderspoor			X
Overige soortgroepen	Geen waarnemingen			

\*Categorie 5: de afweging of er sprake is van een jaarrond beschermd nest uit categorie 5 wordt gemaakt bij de beschrijving van de resultaten van het terreinbezoek (paragraaf 4.2.2).

\*\*Vleermuizen: gewone dwergvleermuis, kleine dwergvleermuis, laatvlieger, meervleermuis, rosse vleermuis, ruige dwergvleermuis, watervleermuis

Op basis van de verspreidingsgegevens van een soort, in combinatie met kennis van de terreingeschiktheid voor deze soorten, is vervolgens nagegaan of het plangebied een functie vervult voor (onder andere) deze soorten en of effecten aan de orde zijn. De bevindingen worden in paragraaf 4.2.2 uiteengezet.

## 4.2.2 Resultaten terreinbezoek - ecologische bevindingen

Op basis van het bureauonderzoek en het terreinbezoek wordt per soortgroep ingegaan op de eventuele (kans op) aanwezigheid van beschermde soorten in het plangebied.

Het plangebied is volledig gelegen op water. Het plangebied is reeds in gebruik als jachthaven. In het plangebied zijn geen bomen of gebouwen aanwezig. Er worden geen oevers met oevervegetatie aangetast of heringericht. Het plangebied heeft een beperkte omvang, ligt in sterk verstedelijkt gebied en druk bevaren water. Het sluit ook niet aan op grote natuurlijke gebieden.

Om deze redenen zijn niet alle biotoop-kritische (sub)soortgroepen relevant. Zo zijn er onder andere op basis van het terreinbezoek geen effecten (overtredingen van verbodsbepalingen uit de Wnb) aan de orde op de beschermde (sub)soortgroepen: vogels met een jaarrond beschermd nest (cat. 1/5) (boomvalk, buizerd, gierwaluw, havik, huismus, ooievaar, slechtvalk en sperwer) landzoogdieren (Noordse woelmuis, boomarter, bunzing, damhert, hermelijn, steenarter, wezel en), reptielen, amfibieën (rugstreeppad, alpenwatersalamander), flora (kartuizer anjer en wilde ridderspoor), vlinders (grote vos), libellen en overige soortgroepen (kevers, kreeftachtigen, mieren en slakken). Er is voor deze soort(groep)en geen essentieel leefgebied in het plangebied. Effecten zijn op voorhand uitgesloten.

De overige soortgroepen worden hierna beschreven: **algemene voogelsoorten, zoogdieren** (vleermuizen gewone zeehond en tuimelaar), **vissen**

### Vogels

#### *Algemene vogelsoorten (artikel 3.1)*

Tijdens het terreinbezoek zijn algemeen voorkomende (water)vogels waargenomen zoals wilde eend, meerkoet (paar met jongen), fuut en aalscholver. De oevervegetatie in het plangebied biedt een geschikt broedbiotoop voor algemeen voorkomende soorten zoals meerkoet en fuut. Er zijn geen nesten aangetroffen.

Gevolgen van het plan op deze soorten zijn verder uitgewerkt in Hoofdstuk 5.



Figuur 4.2. Afbeeldingen van oevervegetatie en algemeen voorkomende broedvogels in het plangebied.

### Zoogdieren

#### *Vleermuizen*

Uit de bureaustudie komen verschillende vleermuissoorten naar voren als waargenomen in de omgeving van het plangebied. Het plangebied is in het water gelegen. Er zijn geen geschikte verblijfplaatsen aanwezig binnen het plangebied. Met het planvoornemen zijn geen effecten op vaste rust- en verblijfplaatsen.

#### Vliegroutes/foerageergebied

De watervleermuis en meervleermuis zijn vleermuissoorten die water gebruiken als vliegroute en foerageergebied. Effecten zijn niet op voorhand zonder meer uit te sluiten.

Mogelijke effecten van het plan op deze soorten zijn uitgewerkt in hoofdstuk 5.

#### Overige (water)zoogdieren

##### Gewone zeehond

Gewone zeehond is een zeezoogdier die naar voren komt als waargenomen in de omgeving van het plangebied. Het water in de haven is brak. De waarneming betreft een enkel exemplaar in de afgelopen vijf jaar. De waarnemingen zijn zeer waarschijnlijk van dezelfde zeehond die in één week tijd driemaal is waargenomen. De waarneming is op ruime afstand van het plangebied gedaan. Er is in het plangebied geen essentieel leefgebied voor de gewone zeehond. Er zijn in de omgeving geen vast rust- of ligplaatsen bekend van de gewone zeehond. Effecten zijn uitgesloten.

##### Tuimelaar

De tuimelaar is een zeezoogdier die naar voren komt als waargenomen in de omgeving van het plangebied. Het gaat om waarnemingen van een enkele tuimelaar die begin mei 2020 vanuit Bretagne is meegezommen met een zeilschip en in de haven van Amsterdam terecht is gekomen (bron: SOS Dolfijn). Deze specifieke tuimelaar is uiteindelijk overleden. Er is geen leefgebied voor de tuimelaar in het havengebied. Effecten zijn uitgesloten.

#### Vissen

Uit de bureaustudie zijn geen beschermde soorten naar voren gekomen die worden waargenomen in de omgeving van het plangebied. Het water in 'het IJ' is brak. Hierin kunnen zoetwatervissen zich niet voortplanten. Tijdens het terreinbezoek is vastgesteld dat er geen paaipplaatsen of gebieden met veel waterplanten aanwezig zijn in het plangebied. Effecten op beschermde vissoorten zijn hiermee uitgesloten.

### 4.2.3 Samenvatting beschermde soorten

Uit het terreinbezoek is gebleken dat de soorten weergegeven in Tabel 4.2 en die een beschermde status hebben in de Wet natuurbescherming mogelijk voor kunnen komen in het plangebied. In hoofdstuk 5 wordt nader op deze soorten in gegaan.

Tabel 4.2. Mogelijk aanwezige beschermde soorten in het plangebied.

Soort	Beschermingsregime	Aanwezigheid	Toelichting
Algemeen voorkomende broedvogels	Artikel 3.1	Ja	Geschikte broedbiotoop in de oevervegetatie voor waterbroedvogels

## 4.3 Beschermde gebieden

### 4.3.1 Natura 2000-gebieden

Het plangebied ligt niet in Natura 2000-gebied. Het dichtstbijzijnde Natura 2000-gebied 'Polder Westzaan' ligt op circa 1,7 kilometer afstand ten westen van het plangebied. Aan de oostkant van het plangebied, ligt op 2,5 kilometer afstand het Natura 2000-gebied 'Ilperveld, Varkensland, Oostzanerveld & Twiske'.

Polder Westzaan is aangewezen als Habitatrichtlijn gebied en herbergt de volgende habitattypen:  
H4010B - Vochtige heiden (laagveengebied)  
H7140B - Overgangs- en trilvenen (veenmosrietlanden)  
H91D0 - \*Hoogveenbossen

En habitatsoorten:

H1134 Bittervoorn (*Rhodeus amarus*)  
H1149 Kleine modderkruiper (*Cobitis taenia*)  
H1318 Meervleermuis (*Myotis dasycneme*)  
H1340 \*Noordse woelmuis (*Microtus oeconomus arenicola*)

Ilperveld, Varkensland, Oostzanerveld & Twiske is aangewezen als Vogelrichtlijn-, en Habitatrichtlijngebied en herbergt de volgende habitattypen:

H3140lv - Kranswierwateren, in laagveengebieden  
H4010B - Vochtige heiden (laagveengebied)  
H7140B - Overgangs- en trilvenen (veenmosrietlanden)  
H91D0 – \*Hoogveenbossen

En habitatsoorten:

H1134 Bittervoorn (*Rhodeus amarus*)  
H1149 Kleine modderkruiper (*Cobitis taenia*)  
H1163 Rivierdonderpad (*Cottus gobio*)  
H1318 Meervleermuis (*Myotis dasycneme*)  
H1340 \*Noordse woelmuis (*Microtus oeconomus arenicola*)

Op 4,3 kilometer ligt het Wormer en Jisperveld. Dit gebied is aangewezen als Vogelrichtlijn en Habitatrichtlijngebied en is aangewezen voor de volgende habitattypen:

H4010 Noord-Atlantische vochtige heide met *Erica tetralix*  
H6430 Voedselrijke zoomvormende ruigten van het laagland, en van de montane en alpiene zones  
H7140 Overgangs- en trilveen  
H91D0 \*Veenbossen

En habitatsoorten:

aangeduid:

H1134 Bittervoorn (*Rhodeus amarus*)  
H1149 Kleine modderkruiper (*Cobitis taenia*)  
H1163 Rivierdonderpad (*Cottus gobio*)  
H1318 Meervleermuis (*Myotis dasycneme*)  
H1340 \*Noordse woelmuis (*Microtus oeconomus arenicola*)

\*) Prioritaire habitattypen en –soorten zijn met een \* aangeduid.

De veenmosrietlanden, vochtige heiden, overgangs- en trilvenen en de hoogveenbossen zijn alle gevoelig tot zeer gevoelig voor stikstofdepositie.

In figuur 4.3 Is een afbeelding van het plangebied ten opzichte van de Natura 2000-gebieden weergegeven.



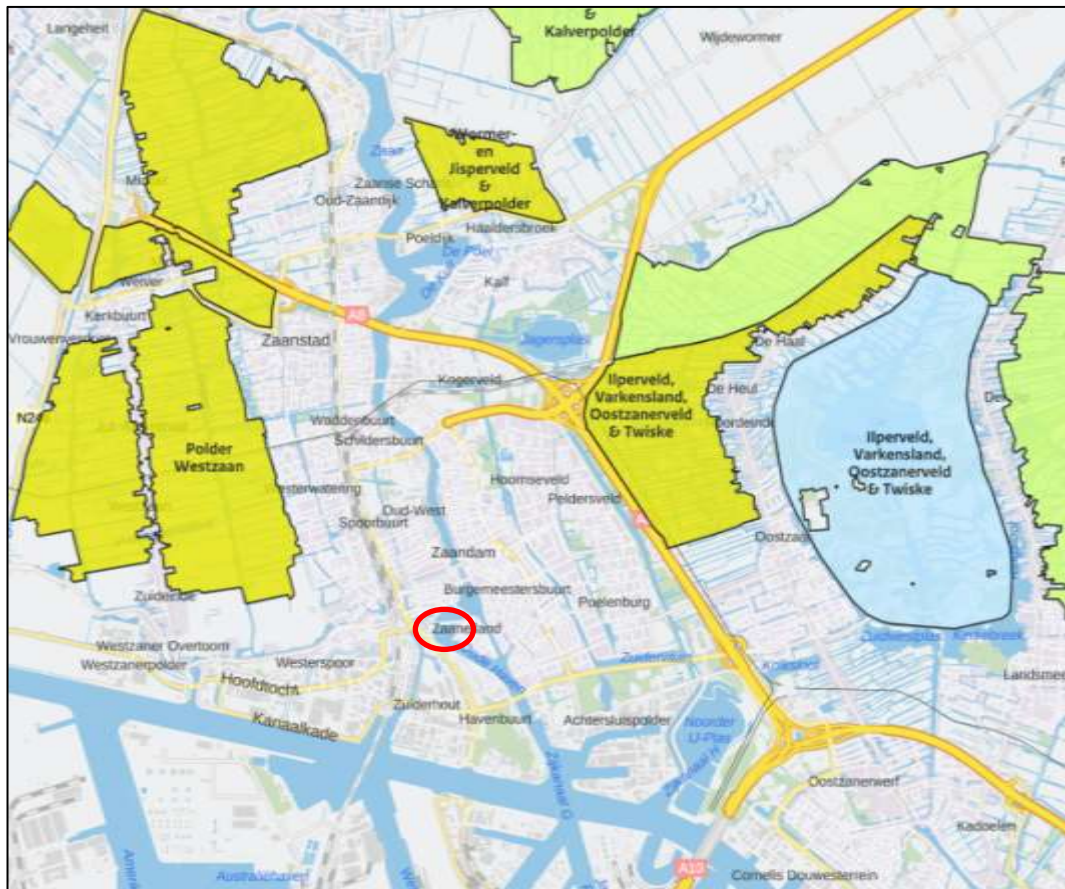

Afbeelding 4.3. Natura 2000-gebieden in de omgeving van het plangebied (rood omcirkeld). Bron: AERIUS Calculator 2019.

#### 4.3.2 Natuurnetwerk Nederland

In het plangebied is geen NNN-gebied aanwezig. Het dichtstbijzijnde NNN-gebied is op circa 1200 meter ten westen van het plangebied gelegen. Het betreft het gebied 'Polder Westzaan' wat deels is aangewezen als weidevogelleefgebied.

Natuurdoeltypen in het gebied zijn:

- A11.01 Weidevogelgrasland in open landschap (beige)
- N13.01 Vochtig weidevogelgrasland (groen)
- N06.01 Veenmosrietland (blauw)





*Figuur 4.5. Kaartje met dichtstbijzijnde NNN-gebied. Plangebied rood omcirkeld. Bron: Natuurbeheerplan 2020 Provincie Noord-Holland.*

## 5 Toetsing

In [paragraaf 5.1](#) is de effectbepaling van het plan gegeven. In [paragraaf 5.2](#) worden de werkzaamheden getoetst aan de soortenbescherming (Wnb). Indien vervolgstappen aan de orde zijn, is dit aangeven in een tekstkader. In [paragraaf 5.3](#) wordt het plan getoetst aan het beschermingsregime van het NNN-gebied en de Wet natuurbescherming (Wnb).

### 5.1 Effectbepaling plan

De volgende biotopen worden beïnvloed door het voornemen:

- *In het water van de haven worden woningen en lodges gebouwd.*

### 5.2 Toetsing effect op beschermde soorten

Uit het terreinbezoek is gebleken dat het plangebied een potentieel geschikt biotoop biedt voor vogels, reptielen en amfibieën (zie ook Tabel 4.2). Om deze reden is er enkel op deze soortgroepen een potentieel effect aan de orde. De onderstaande effectbeoordeling richt zich alleen op deze soort(groep)en. Overige beschermde soorten zijn uitgesloten en ondervinden geen effect van het voornemen.

#### 5.2.1 Vogels

##### Zoogdieren

##### *Vleermuizen*

Alle vleermuissoorten zijn beschermd en staan vermeld op bijlage IV van de Europese Habitatrichtlijn. Verwacht wordt dat het plangebied gebruikt wordt als foerageergebied door vleermuizen, zoals watervleermuis en meervleermuis. Het plangebied staat in verbinding met de watergangen het 'IJ' en de 'Zaan'. De jachthaven betreft een klein afgeschermd gebied binnen deze watergangen. Het plangebied vormt gezien de geringe (natuurlijke) omvang en het monotone karakter ten opzichte van de omgeving, naar verwachting geen essentieel foerageergebied (d.w.z. van essentieel belang voor de functionaliteit van de vaste rust- en verblijfplaatsen in de omgeving). In de omgeving is voldoende en alternatief foerageergebied aanwezig (zoals de 'Zaan'). De ontwikkeling van de woningen en nieuwe ligplekken zorgt ook niet voor een effect op mogelijke vliegroutes in de omgeving. Er worden immers geen lijnvormige structuren doorbroken. De voorgenomen ontwikkeling zorgt derhalve niet voor een overtreding van verbodsbepalingen uit de wet.

##### Algemene broedvogels

Alle in gebruik zijnde nesten van vogelsoorten in Nederland zijn beschermd onder de Wet natuurbescherming (artikel 3.1). Met de meeste broedvogels kan echter in het algemeen relatief eenvoudig rekening worden gehouden door sloop-, kap-, of maaierwerkzaamheden niet uit te voeren in de broedtijd (circa maart tot en met juli<sup>3</sup>) en indien concrete broedgevallen aanwezig zijn. Op deze wijze zijn geen belemmeringen vanuit de Wet Natuurbescherming aan de orde.

Zo kunnen in het plangebied nesten gebouwd worden door (algemeen voorkomende) soorten met name in de oevervegetatie in het noordwesten van het plangebied. Mocht het noodzakelijk blijken de oevervegetatie (deels) te verwijderen en nesten zijn aanwezig, dan mogen deze tijdens de broedperiode (en wanneer deze in gebruik zijn) niet verwijderd of verstoord worden.

---

<sup>3</sup> Voor het broedseizoen wordt in het kader van de wet geen standaardperiode gehanteerd. Het broedseizoen is afhankelijk van klimatologische omstandigheden; dit houdt in dat het seizoen eerder dan wel later van start kan gaan en eerder dan wel later kan eindigen. Van belang is of er broedgevallen aanwezig zijn.

Indien het niet mogelijk is om buiten het broedseizoen om te werken dan dient het plangebied (waar de werkzaamheden plaatsvinden) vóór het broedseizoen ongeschikt gemaakt te worden voor (broed)vogels. Mocht dit niet mogelijk zijn dan dient vooraf aan de werkzaamheden het plangebied gecontroleerd te worden op de aanwezigheid van broedvogels door een erkend ecooloog. Indien vastgesteld wordt dat sprake is van actuele broedgevallen binnen het plangebied dan worden locatiespecifieke maatregelen voorgesteld en/of wordt het plangebied niet vrijgegeven en dienen de werkzaamheden uitgesteld te worden totdat het nest niet meer in gebruik is.

## 5.3 Effecten op beschermde gebieden

### 5.3.1 Effecten op Natura 2000-gebieden

Uit de bureaustudie blijkt dat het dichtstbijzijnde Natura 2000-gebied op 1,7 kilometer afstand ligt. Uit de effectenindicator voor woningbouw en waterrecreatie komen een aantal storingsfactoren naar voren waar de habitattypen en soorten gevoelig voor zijn.

Mogelijk treden effecten op als gevolg van vermisting en verzuring door stikstofdepositie in het Natura 2000-gebied. Het Natura 2000-gebied ligt buiten het invloedsgebied voor wat betreft de storingsfactoren trillingen, verdroging of geluid- en lichtverstoring. Vanwege de afstand, de geringe omvang van de ontwikkeling in het plangebied en daardoor de afscherming worden geen effecten op soorten, habitats van soorten of habitattypen in het Natura 2000-gebied verwacht door deze storingfactoren. Er is geen effect op het meest nabijgelegen Natura 2000-gebied en daarom is er geen aanleiding om te verwachten dat er op Natura 2000-gebieden op grotere afstand nog effecten zullen optreden. Een vervolgonderzoek vanuit de Wet natuurbescherming is niet aan de orde. De gebiedsbescherming uit de Wet natuurbescherming staat de uitvoering van het plan niet in de weg. Dit geldt voor alle storingsfactoren behalve voor de factor vermisting en verzuring door stikstofdepositie

#### *Stikstofdepositie*

De uitvoering van de werkzaamheden gaat gepaard met stikstofemissie als gevolg van de inzet van gemotoriseerd materieel. Dit leidt mogelijk tot een toename van stikstofdepositie in nabij gelegen Natura 2000-gebieden. De mate waarin deze stikstofdepositie een probleem vormt voor deze Natura 2000-gebieden is afhankelijk van de hoogte van de depositiebijdrage, in combinatie met de stikstofgevoeligheid van betreffend gebied en de mate waarin sprake is van een overbelaste situatie rondom stikstof.

De enige manier om inzicht te krijgen in de aard en omvang van het effect van stikstofdepositie als gevolg van de werkzaamheden, is het uitvoeren van een stikstofberekening met behulp van AERIUS Calculator (2019).

Indien uit de AERIUS-berekening volgt dat er als gevolg van het voornemen een verhoogde stikstofdepositie plaats vindt op stikstofgevoelige habitattypen in Natura 2000-gebieden, dient dit ecologisch te worden beschouwd door middel van een ecologische Voortoets Stikstof. Indien significant negatieve effecten niet kunnen worden uitgesloten, dient een passende beoordeling te worden opgesteld.

### 5.3.2 Effecten op het Natuurnetwerk Nederland (NNN)

Voor wat betreft de NNN is bij directe aantasting sprake van vervolgstappen, waaronder compensatie. Er bevindt zich geen NNN binnen het plangebied. Er is van directe aantasting van

**Natuurtoets**

Herontwikkeling Jachthaven Dukra Zaandam  
projectnummer 0463255.100  
2 juli 2020 revisie 00  
Jachthaven Dukra



de NNN dan ook geen sprake. In de omgeving van het plangebied liggen wel NNN-gebieden. Ook significant negatieve effecten op de wezenlijke kenmerken en waarden van de NNN in de nabijheid van het plan kunnen worden uitgesloten. De ontwikkeling in het plangebied heeft geen effect op de directe omgeving van het plangebied. Vanuit dit oogpunt zijn er voor NNN geen belemmeringen. Het NNN-beleid staat de uitvoering van het plan niet in de weg.

## 6 Bronnen

**Bos, F.G., Bosveld, M.A., Groenendijk, D.G., Van Swaay, C.A.M. & Wynhoff, I., 2006.** De dagvlinders van Nederland - verspreiding en bescherming. Nederlandse Fauna 7. Nationaal Natuurhistorisch Museum Naturalis, KNNV Uitgeverij & EISNederland, in samenwerking met De Vlinderstichting, Wageningen.

**BIJ12, 2017.** Kennisdocument XX

**Creemers, R.C.M. en Delft, J.J.C.W. van (RAVON) (redactie), 2009.** De Amfibieën en Reptielen van Nederland. Nederlandse Fauna Deel 9. Nationaal Natuurhistorisch Museum Naturalis, European Invertebrate Survey – Nederland, Leiden.

**Limpens, H., Regelink, J., en Koelman, R. (2010).** Vleermuizen en planologie. Zoogdiervereniging, Arnhem.

**Ministerie van Landbouw, Natuur en Voedselkwaliteit, 2009.** Aangepaste lijst jaarrond beschermde vogelnesten ontheffing Flora- en faunawet ruimtelijke ingreep. Augustus 2009.

**Overig:**

NDFF

SOS Dolfijn

# Bijlagen



## Bijlage 1: Wettelijk kader

Een van de doelen van de Wnb is de bescherming van inheemse flora en fauna. Vanuit deze wet is bij ruimtelijke ingrepen de initiatiefnemer verplicht op de hoogte te zijn van de mogelijk voorkomende beschermde natuurwaarden binnen het plangebied. Het uitgangspunt van de wet is dat geen schade mag worden toegebracht aan beschermde soorten, tenzij dit uitdrukkelijk is toegestaan (het 'nee, tenzij' – principe). Bepaalde handelingen, waaronder ruimtelijke ingrepen, waarbij beschermde soorten in het geding zijn, zijn slechts bij uitzondering en onder voorwaarden mogelijk. Hieronder wordt uitgelegd welke verbodsbepalingen gelden, welke vrijstellingen er gelden en op welke gronden ontheffingen kunnen worden aangevraagd.

### Verbodsbepalingen soortbescherming

In de Wnb is soortbescherming opgedeeld in drie categorieën. Voor elke categorie gelden verschillende verbodsbepalingen die onder andere zijn vermeld in artikel 3.1, 3.5 en 3.10 van de Wnb. In het tekstkader van deze Bijlage (zie volgende pagina) staan de artikelen uitgeschreven. Het gaat om de volgende drie categorieën:

- soorten van de Vogelrichtlijn;
- soorten van de Habitatrichtlijn, inclusief bijlage I en II uit Verdrag van Bern en bijlage I uit Verdrag van Bonn;
- 'andere soorten' (onderdeel A 'fauna' en onderdeel B 'flora'), oftewel de Nationale soorten.

Voor soorten vallend onder bovenstaande beschermingsregimes geldt dat ze in principe niet (opzettelijk) gedood en verstoord mogen worden, ook verblijfplaatsen mogen niet vernietigd worden. Bij Vogelrichtlijnsoorten is opgenomen dat verstoring is toegestaan indien de verstoring niet van wezenlijke invloed is op de staat van instandhouding van de desbetreffende soort. Dit geldt echter niet voor Habitatrichtlijnsoorten, inclusief bijlage I en II Bern en bijlage I Bonn (zie Tabel A van deze bijlage voor een uiteenzetting van soorten. Voor de 'andere soorten' geldt dat verstoring is toegestaan. Soorten die zijn opgenomen in bijlage A en B van de Wnb ('andere soorten') zijn opgenomen in tabel B en C van deze Bijlage.

## Verbodsbepalingen Wet natuurbescherming artikel 3.1, 3.5 en 3.10

### **Artikel 3.1 Beschermingsregime soorten Vogelrichtlijn**

1. Het is verboden opzettelijk van nature in Nederland in het wild levende vogels van soorten als bedoeld in artikel 1 van de Vogelrichtlijn te doden of te vangen.
2. Het is verboden opzettelijk nesten, rustplaatsen en eieren van vogels als bedoeld in het eerste lid te vernielen of te beschadigen, of nesten van vogels weg te nemen.
3. Het is verboden eieren van vogels als bedoeld in het eerste lid te rapen en deze onder zich te hebben.
4. Het is verboden vogels als bedoeld in het eerste lid opzettelijk te storen.
5. Het verbod, bedoeld in het vierde lid, is niet van toepassing indien de storing niet van wezenlijke invloed is op de staat van instandhouding van de desbetreffende vogelsoort.

### **Artikel 3.5 Beschermingsregime soorten Habitatrichtlijn**

1. Het is verboden in het wild levende dieren van soorten, genoemd in bijlage IV, onderdeel a, bij de Habitatrichtlijn, bijlage II bij het Verdrag van Bern of bijlage I bij het Verdrag van Bonn, met uitzondering van de soorten, bedoeld in artikel 1 van de Vogelrichtlijn, in hun natuurlijk verspreidingsgebied opzettelijk te doden of te vangen.
2. Het is verboden dieren als bedoeld in het eerste lid opzettelijk te verstoren.
3. Het is verboden eieren van dieren als bedoeld in het eerste lid in de natuur opzettelijk te vernielen of te rapen.
4. Het is verboden de voortplantingsplaatsen of rustplaatsen van dieren als bedoeld in het eerste lid te beschadigen of te vernielen.
5. Het is verboden planten van soorten, genoemd in bijlage IV, onderdeel b, bij de Habitatrichtlijn of bijlage I bij het Verdrag van Bern, in hun natuurlijke verspreidingsgebied opzettelijk te plukken en te verzamelen, af te snijden, te ontwortelen of te vernielen.

### **Artikel 3.10 Beschermingsregime andere soorten**

1. Onverminderd artikel 3.5, eerste, vierde en vijfde lid, is het verboden:
  - a. in het wild levende zoogdieren, amfibieën, reptielen, vissen, dagvlinders, libellen en kevers van de soorten, genoemd in de bijlage, onderdeel A, bij deze wet, opzettelijk te doden of te vangen;
  - b. de vaste voortplantingsplaatsen of rustplaatsen van dieren als bedoeld in onderdeel a opzettelijk te beschadigen of te vernielen, of
  - c. vaatplanten van de soorten, genoemd in de bijlage, onderdeel B, bij deze wet, in hun natuurlijke verspreidingsgebied opzettelijk te plukken en te verzamelen, af te snijden, te ontwortelen of te vernielen.
2. Artikel 3.8, met uitzondering van het derde en vierde lid, is van overeenkomstige toepassing op de verboden, bedoeld in het eerste lid, met dien verstande dat, in aanvulling op de redenen, genoemd in het vijfde lid, onderdeel b, de noodzaak voor de ontheffing of vrijstelling ook verband kan houden met handelingen:
  - a. in het kader van de ruimtelijke inrichting of ontwikkeling van gebieden, daaronder begrepen het daarop volgende gebruik van het ingerichte of ontwikkelde gebied;
  - b. ter voorkoming van schade of overlast, met inbegrip van schade aan sportvelden, schietterreinen, industrieterreinen, kazernes, of begraafplaatsen;
  - c. ter beperking van de omvang van de populatie van dieren, in verband met door deze dieren ter plaatse en in het omringende gebied veelvuldig veroorzaakte schade of in verband met de maximale draagkracht van het gebied waarin de dieren zich bevinden;
  - d. ter voorkoming of bestrijding van onnodig lijden van zieke of gebrekkige dieren;
  - e. in het kader van bestendig beheer of onderhoud in de landbouw of bosbouw;
  - f. in het kader van bestendig beheer of onderhoud aan vaarwegen, watergangen, waterkeringen, waterstaatswerken, oevers, vliegvelden, wegen, spoorwegen of bermen, of in het kader van natuurbeheer;
  - g. in het kader van bestendig beheer of onderhoud van de landschappelijke kwaliteiten van een bepaald gebied, of
  - h. in het algemeen belang.
3. De verboden, bedoeld in het eerste lid, onderdelen a, en b, zijn niet van toepassing op de bosmuis, de huisspitsmuis en de veldmuis voor zover deze dieren zich in of op gebouwen of daarbij behorende erven of roerende zaken bevinden.

**Tabel A. Soorten die vallen onder artikel 3.5 (Habitatrichtlijn bijlage IV, Bern bijlage II, Bonn bijlage I).**

Soortgroep	Nederlandse naam	Soortgroep	Nederlandse naam
<b>Amfibieën</b>	boomkikker	<b>Zoogdieren</b> <i>landzoogdieren</i>	hamster
	geelbuikvuurpad		otter
	heikikker		bever
	kamsalamander		hazelmuis
	knoflookpad		lynx
	rugstreppad		noordse woelmuis
	vroedmeesterpad		wilde kat
	poelkikker		wolf
<b>Dagvlinders</b>	moerasparelmoervlinder	<b>Zoogdieren</b> <i>vleermuizen</i>	baardvleermuis
	apollovlinder		bechsteins vleermuis
	boszandoog		bosvleermuis
	donker pimperlblauwtje		brandts vleermuis
	grote vuurvlinder		franjestaat
	pimperlblauwtje		gewone grootoorvleermuis
	tijmblauwtje		grijze grootoorvleermuis
	zilverstreephooibeestje		grote hoefijzerneus
<b>Haften</b>	oeveraas		grote rosse vleermuis
			ingekorven vleermuis
<b>Kevers</b>	brede geelrandwaterroofkever		kleine dwergvleermuis
	gestreepte waterroofkever		kleine hoefijzerneus
	juchtleerkever		laatvlieger
	vermiljoenkever		meervleermuis
<b>Libellen</b>	mercurwaterjuffer		mopsvleermuis
	bronslibel		noordse vleermuis
	gaffellibel		rosse vleermuis
	gevlekte witsnuitlibel		ruige dwergvleermuis
	groene glazenmaker		tweekleurige vleermuis
	noordse winterjuffer		vale vleermuis
	oostelijke witsnuitlibel		watervleermuis
	rivierrombout		gewone dwergvleermuis
	sierlijke witsnuitlibel		
<b>Nachtvlinders</b>	teunisbloempijlstaart		walrus
<b>Reptielen</b>	Dikkopschildpad, kemp's zeeschildpad, lederschildpad, soepschildpad		Bultrug, gewone vinvis
	gladde slang		bruinvis dwergpotvis
	muurhagedis		gestreepte dolfijn
	zandhagedis		gewone dolfijn
<b>Sporenplanten</b>	geel schorpioenmos	gewone spitsdolfijn	
	tonghaarmuts	grijze dolfijn	
	kleine vlotvaren	kleine zwaardwalvis	
<b>Vissen</b>	steur	narwal	
	houting	orka	
<b>Weekdieren</b>	bataafse stroommossel	tuimelaar	
	platte schijfhoren	witflankdolfijn, witsnuitdolfijn	
<b>Zaadplanten</b>	liggende raket, zomerschroeforchis	noordse vinvis, potvis	
	drijvende waterweegbree	butskop	
	groenknolorchis	dwergvinvis	
	kruiwend moerasscherm	griend, witte dolfijn	
		spitsdolfijn van gray	

Tabel B (1). "Overige Soorten" onderdeel A behorend bij artikel 3.10, eerste lid, onderdeel a.

Soortgroep	Nederlandse naam	Soortgroep	Nederlandse naam
Amfibieën	Alpenwatersalamander	Vissen	Beekdonderpad
	Bruine kikker*		Beekprik
	Gewone pad*		Elrits
	Kleine watersalamander*		Europese rivierkreeft
	Meerkikker*		Gestippelde alver
	Middelste groene kikker*		Grote modderkruiper
	Vinpootsalamander		Kwabaal
	Vuursalamander		
Dagvlinders	Aardbeivlinder	Zoogdieren	Aardmuis*
	Bosparelmoervlinder		Boommarter
	Bruin dikkopje		Bosmuis*
	Bruine eikenpage		Bunzing**
	Donker pimperlblaauwtje		Damhert
	Duinparelmoervlinder		Das
	Gentiaanblauwtje		Dwergmuis*
	Grote parelmoervlinder		Dwergspitsmuis*
	Grote vos		Edelhert
	Grote vuurvlinder		Eekhoorn
	Grote weerschijnvlinder		Egel*
	Iepenpage		Eikelmuis
	Kleine heivlinder		Gewone bosspitsmuis*
	Kleine ijsvogelvlinder		Gewone zeehond
	Kommavlinder		Grote bosmuis
	Pimperlblaauwtje		Grijze zeehond
	Sleedoorpage		Haas*
	Spiegeldikkopje		Hermelijn**
	Veenbesblauwtje		Huisspitsmuis*
	Veenbesparelmoervlinder		Konijn*
Veenhooibeestje	Molmuis		
Veldparelmoervlinder	Ondergrondse woelmuis*		
Zilveren maan	Ree*		
Reptielen	Adder	Rosse woelmuis*	
	Hazelworm	Steenmarter	
	Levendbarende hagedis	Tweekleurige bosspitsmuis*	
	Ringslang	Veldmuis*	
Libellen	Beekkrombout	Veldspitsmuis*	
	Bosbeekjuffer	Vos*	
	Donkere waterjuffer	Waterspitsmuis	
	Gevlekte glanslibel	Wezel**	
	Gewone bronlibel	Wild zwijn	
	Hoogveenglanslibel	Woelrat*	
	Kempense heidelibel		
	Speerwaterjuffer	Kevers	
		Vliegend hert	

Soorten met een asterisk (\*) zijn opgenomen in provinciale vrijstellingen. Soorten met een dubbele asterisk (\*\*) zijn in alle provincies, behalve Noord-Holland en Noord-Brabant, vrijgesteld. In Limburg is daarnaast de molmuis vrijgesteld, in Friesland de steenmarter en in Noord-Brabant het wild zwijn. Voor Limburg geldt dat in bepaalde perioden van het jaar de hazelworm, levendbarende hagedis, steenmarter en de eekhoorn vrijgesteld zijn.

**Tabel B (2). Per provincie vrijgestelde “Overige Soorten” onderdeel A behorend bij artikel 3.10, eerste lid, onderdeel a. (aangegeven met een ‘x’ of ‘\*’).**

Soort	Provincie	Friesland	Groningen	Drenthe	Overijssel	Gelderland	Utrecht	Noord-Holland	Zuid-Holland	Flevoland	Zeeland	Noord-Brabant	Limburg
Aardmuis		x	x	x	x	x	x	x	x	x	x	x	x
Bastaardkikker		x	x	x	x	x	x	x	x	x	x	x	x
Bosmuis		x	x	x	x	x	x	x	x	x	x	x	x
Bruine kikker		x	x	x	x	x	x	x	x	x	x	x	x
Bunzing		x	x	x			x		x	x	x		x
Dwergmuis		x	x	x	x	x	x	x	x	x	x	x	x
Dwergspitsmuis		x	x	x	x	x	x	x	x	x	x	x	x
Eekhoorn													(*)
Egel		x	x	x		x	x	x	x	x	x	x	x
Gewone bosspitsmuis		x	x	x	x	x	x	x	x	x	x	x	x
Gewone pad		x	x	x	x	x	x	x	x	x	x	x	x
Haas		x	x	x	x	x	x	x	x	x	x	x	x
Hazelworm													(**)
Hermelijn		x	x	x			x		x	x			x
Huisspitsmuis		x	x	x	x	x	x	x	x	x	x	x	x
Kleine watersalamander		x	x	x	x	x	x	x	x	x	x	x	x
Konijn		x	x	x	x	x	x	x	x	x	x	x	x
Levendbarende hagedis													(***)
Meerkikker		x	x	x	x	x	x	x	x	x	x	x	x
Molmuis													x
Ondergrondse woelmuis		x	x	x	x	x	x	x		x	x	x	x
Ree		x	x	x	x	x	x	x	x	x	x	x	x
Rosse woelmuis		x	x	x	x	x	x	x	x	x	x	x	x
Steenmarter		x											(****)
Tweekleurige bosspitsmuis		x	x	x	x	x	x	x		x	x	x	x
Veldmuis		x	x	x	x	x	x	x	x	x	x	x	x
Vos		x	x	x	x	x	x	x	x	x	x	x	x
Wezel		x	x	x			x		x	x			x
Wild zwijn												x	
Woelrat		x	x	x	x	x	x	x	x	x	x	x	x

(\*) = vrijgesteld maart–april en juli t/m november (\*\*) = vrijgesteld in juli t/m september, (\*\*\*) = 15 aug t/m 15 okt, (\*\*\*\*) = 15 aug t/m feb ([Wijzigingsverordening](#), provincie Limburg, 2017)

Tabel C. "Overige Soorten" onderdeel B behorend bij artikel 3.10, eerste lid, onderdeel c.

Soortgroep	Nederlandse naam	Nederlandse naam	Nederlandse naam
Planten	Akkerboterbloem	Groensteel	Roggelelie
	Akkerdoornzaad	Groot spiegelklokje	Rood peperboompje
	Akkerogentroost	Grote bosaardbei	Rozenkransje
	Beklierde ogentroost	Grote leeuwenklauw	Ruw parelzaad
	Berggamander	Honingorchis	Scherpkruid
	Bergnactorchis	Kalkboterbloem	Schubvaren
	Blaasvaren	Kalketrip	Schubzegge
	Blauw guichelheil	Karthuizeranjer	Smalle raai
	Bokkenorchis	Karwijselie	Spits havikskruid
	Bosboterbloem	Kleine ereprijs	Steenbraam
	Bosdravik	Kleine Schorseneer	Stijve wolfsmelk
	Brave hendrik	Kleine wolfsmelk	Stofzaad
	Brede wolfsmelk	Kluwenklokje	Tengere distel
	Breed wollegras	Knollathyrus	Tengere veldmuur
	Bruinrode wespenorchis	Knolspirea	Trosgamander
	Dennenorchis	Korensla	Veenbloembies
	Dreps	Kranskarwij	Vliegenorchis
	Echte gamander	Kruiptijm	Vroege ereprijs
	Franjegtiaan	Lange zonnedauw	Wilde averuit
	Geelgroene wespenorchis	Liggende ereprijs	Wilde ridderspoor
	Geplooide vrouwenmantel	Moerasgamander	Wilde weit
	Getande veldsla	Muurbloem	Wolfskers
	Gevlekt zonneroosje	Naakte lathyrus	Zandwolfsmelk
	Glad biggenkruid	Naaldenkervel	Zinkviooltje
	Gladde zegge	Pijlscheefkalk	Zweedse kornoelje
	Groene nactorchis		



## Zorgplicht

In de Wet natuurbescherming is in artikel 1.11 de zorgplicht opgenomen. In het tekstkader hieronder staat het wetsartikel uitgeschreven.

### Artikel 1.11

1. Een ieder neemt voldoende zorg in acht voor Natura 2000-gebieden, bijzondere nationale natuurgebieden en voor in het wild levende dieren en planten en hun directe leefomgeving.
2. De zorg, bedoeld in het eerste lid, houdt in elk geval in dat een ieder die weet of redelijkerwijs kan vermoeden dat door zijn handelen of nalaten nadelige gevolgen kunnen worden veroorzaakt voor een Natura 2000-gebied, een bijzonder nationaal natuurgebied of voor in het wild levende dieren en planten:
  - a. dergelijke handelingen achterwege laat, dan wel
  - b. indien dat achterwege laten redelijkerwijs niet kan worden gevergd, de noodzakelijke maatregelen treft om die gevolgen te voorkomen, of
  - c. voor zover die gevolgen niet kunnen worden voorkomen, deze zoveel mogelijk beperkt of ongedaan maakt.
3. Het eerste lid is niet van toepassing op handelen of nalaten in overeenstemming met het bij of krachtens deze wet of de Visserijwet 1963 bepaalde.

De zorgplicht houdt in dat planten en dieren niet onnodig vernield/gedood of verstoord mogen worden. Dit betekent dat handelingen (of het nalaten hiervan) waarvan men weet, of redelijkerwijs kan vermoeden, dat ze nadelig zijn voor planten en/of dieren niet mogen worden uitgevoerd. Wanneer dergelijke handelingen toch uitgevoerd moeten worden, moeten maatregelen, voor zover dit in redelijkheid kan, worden genomen om de nadelige gevolgen te voorkomen of zoveel mogelijk te beperken. Er dient bijvoorbeeld zo gewerkt te worden dat dieren kunnen ontsnappen en het kan nodig zijn om soorten te verplaatsen (bijvoorbeeld planten en amfibieën). Deze algemene zorgplicht geldt voor elke soort en elk individu in Nederland.

## Vrijstellingen

Onder bepaalde voorwaarden geldt een algemene vrijstelling of een ontheffingsplicht van de verbodsbepalingen in de Wnb. Welke voorwaarden verbonden zijn aan de vrijstelling of ontheffing hangt af van de dier- of plantensoorten die voorkomen in het onderzoeksgebied en de provincie waarin de activiteit plaatsvindt. Hiertoe worden verschillende beschermingsregimes onderscheiden.

### Provinciale Vrijstelling Nationale soorten ('andere soorten').

Met betrekking tot de 'andere soorten' zijn per provincie beleidsregels opgesteld waarin voor een deel van deze soorten vrijstelling is verleend. Het Rijk heeft ook een vrijstelling gemaakt voor projecten die vallen onder hun bevoegdheid (projecten van nationaal belang). Zoals ook te herleiden is uit de tabel (tabellen A en B), hangt het per provincie af welke soort is vrijgesteld van de verbodsbepalingen in artikel 3.10, ook de grond waarvoor een vrijstelling geldt kan ook variëren tussen provincies..

Indien de Nationale soorten niet zijn vrijgesteld en daarmee het voornemen de gestelde verboden in artikel 3.10 overtreedt, dient een ontheffing aangevraagd te worden bij de provincie waarin het voornemen plaatsvindt.

## Ontheffingen

Indien een soort niet onder een vrijstelling valt of niet gewerkt kan worden volgens een gedragscode, dient er een ontheffing te worden aangevraagd. Deze moet ingediend worden bij het bevoegd gezag. Dit is de provincie waarin de activiteit plaatsvindt.

Een ontheffingsaanvraag wordt getoetst aan drie criteria:

1. Er bestaat geen andere bevredigende oplossing;
2. De activiteit leidt niet tot verslechtering van de staat van instandhouding; en
3. Er is sprake van een in de wet genoemd belang.

In tabel D worden de belangen waaronder een ontheffing kan worden aangevraagd, opgesomd. Let daarbij op dat er voor Nationale soorten ('andere soorten') meer ontheffingsgronden beschikbaar zijn dan voor de beschermde soorten onder artikel 3.1 en 3.5. Indien de activiteit bestaat uit een ruimtelijke inrichting of ontwikkeling zou alleen een ontheffing afgegeven kunnen worden voor Nationale soorten. Mochten desondanks soorten uit de Vogel- en/of Habitatrichtlijn, Bern en Bonn voorkomen bij ruimtelijke ontwikkelingen, dan kunnen mitigerende maatregelen worden opgesteld. Er kan dan voor de zekerheid een ontheffing worden aangevraagd om de mitigerende maatregelen goed te keuren.

**Tabel D. Ontheffingsgronden waarop een ontheffing verleend mag worden per categorie (artikel 3.1, 3.5 en 3.10).**

	Ontheffingsgronden	Artikel 3.1	Artikel 3.5	Artikel 3.10
		Soorten van de Vogelrichtlijn	Soorten van de Habitatrichtlijn, Bonn & Bern	Andere soorten
1	Er bestaat geen andere bevredigende oplossing	X	X	X
2	Leiden niet tot verslechtering van de staat van instandhouding	X	X	X
3	Opsomming van: volksgezondheid en openbare veiligheid	X	X	X
	veiligheid van luchtverkeer	X	Nee	X
	ter voorkoming van schade aan gewassen, vee, bossen, visserij	X	X	X
	ter bescherming van Flora en Fauna	X	X	X
	voor onderzoek, onderwijs, uitzetten en herinvoeren van soorten / teelt	X	X	X
	dwingende reden van groot openbaar belang, met inbegrip van sociale of economische aard en met inbegrip van voor milieuwezenlijke gunstige effecten	Nee	X	X
	ruimtelijke inrichting of ontwikkeling	Nee	Nee	X
	schade en overlast, ter beperking omvang populatie, ter bestrijding van lijden en ziekte, bestendig beheer en onderhoud, algemeen belang	Nee	Nee	3.10 2a-g

## Procedure ontheffingsaanvraag

Voor Nationale soorten ('andere soorten') welke zijn opgenomen in de provinciale vrijstellingen geldt een vrijstelling. Dit betekent dat u geen ontheffing van de Wet natuurbescherming hoeft aan te vragen, maar u wel de zorgplicht moet nakomen. Voor Nationale soorten die niet zijn vrijgesteld, dient u een ontheffing beschermde soorten aan te vragen of te werken conform een gedragscode.

Voor soorten van de Vogel- en Habitatrictlijn, Conventie van Bern en Conventie van Bonn geldt dat als u kunt werken volgens een goedgekeurde gedragscode er een vrijstelling geldt. U hoeft geen ontheffing beschermde soorten aan te vragen, maar u moet uw activiteiten aantoonbaar uitvoeren zoals in de gedragscode staat. Tevens blijft de zorgplicht gelden. Indien u niet kunt werken volgens een gedragscode, maar u kunt maatregelen nemen om de functionaliteit van de voortplantings- en/of vaste rust- en verblijfplaats te garanderen (zogenoemde mitigerende maatregelen), dan hoeft u ook geen ontheffing beschermde soorten aan te vragen. Wilt u zeker weten of uw mitigerende maatregelen voldoende zijn, en er inderdaad geen ontheffing nodig is? Vraag dan een ontheffing aan om uw maatregelen goed te keuren.

Indien u geen mitigerende maatregelen kunt nemen, dan dient een ontheffing te worden aangevraagd bij het bevoegd gezag. Voor de ontheffingsaanvraag is het noodzakelijk te weten welke soorten aanwezig zijn, zodat gerichte mitigerende maatregelen kunnen worden getroffen. Het bevoegd gezag zal, indien het akkoord is met het aangeleverde stappenplan waarin de aanpak voor mitigatie beschreven wordt, een zogenoemde 'verklaring van geen bedenkingen' (vvgb) afgeven. Daarmee zegt zij in feite dat een ontheffing niet noodzakelijk is wanneer men zich bij de uitvoering houdt aan het opgestelde stappenplan.

### Overgangsrecht

In het Besluit natuurbescherming is opgenomen dat de ontheffingen afgegeven onder het oude recht, gelden als ontheffingen onder de Wet natuurbescherming. Daarbij blijven dezelfde voorschriften, beperkingen en voorwaarden gelden. Dit geldt eveneens voor omgevingsvergunningen en vvgb's.

Op het tijdstip van inwerkingtreding van de Wnb zullen de onafgeronde ontheffing aanvragen, ingediend vóór inwerkingtreding, conform de nieuwe wet worden behandeld. Ontheffing aanvragen van voor de inwerkingtreding zullen worden afgehandeld door RVO. Aanvragen die later ingediend worden zullen afgehandeld worden door de provincies (of het Rijk).

De gedragscodes worden verlengd tot het moment van in werking treden van de Wet natuurbescherming en de nieuwe gedragscodes definitief zijn goedgekeurd.

## Natuurnetwerk Nederland (NNN)

De nieuwe naam voor de ecologische hoofdstructuur (EHS), het natuurnetwerk Nederland (NNN). De term EHS werd in 1990 geïntroduceerd in het Natuurbeleidsplan (NBP) van het toenmalige ministerie van Landbouw, Natuur en Voedselkwaliteit (LNV). In 2013 is het natuurbeleid gedecentraliseerd naar de provincies. In hetzelfde jaar hebben de twaalf provincies met de staatssecretaris van het ministerie van EZK definitieve afspraken gemaakt in het Natuurpact. In 2014 werd de term 'EHS' vervangen door 'NNN'.

Dit beleid blijkt noodzakelijk te zijn doordat de Nederlandse natuur steeds meer onder druk staat, bijvoorbeeld door huizenbouw, aanleg van wegen en industrie. Toch leeft bij veel Nederlanders de wens om natuurgebieden in de buurt te hebben. Natuur geeft rust en biedt ruimte voor recreatie.

De overheid heeft daarom extra geld uitgetrokken om de Nederlandse natuur te beschermen en verder te ontwikkelen. Door nieuwe natuur te ontwikkelen, kunnen natuurgebieden met elkaar worden verbonden. Zo kunnen planten zich over verschillende natuurgebieden verspreiden en dieren van het ene naar het andere gebied gaan. Het totaal van al deze gebieden en de verbindingen ertussen vormt het natuurnetwerk Nederland (NNN).

Het NNN is een netwerk van gebieden in Nederland waar de natuur voorrang heeft. Het netwerk helpt voorkomen dat planten en dieren in geïsoleerde gebieden uitsterven en dat natuurgebieden hun waarde verliezen. Het NNN kan worden gezien als de ruggengraat van de Nederlandse natuur. Het NNN bestaat uit:

- bestaande natuurgebieden, reservaten, natuurontwikkelingsgebieden en zogenaamde robuuste verbindingen;
- landbouwgebieden met mogelijkheden voor agrarisch natuurbeheer (beheergebieden);
- grote wateren (zoals de kustzone van de Noordzee, het IJsselmeer en de Waddenzee).

Het NNN is een plan in uitvoering. De doelstelling van het Natuurpact is om 80.000 hectare nieuwe natuur in te richten vóór 2027.

## Natura 2000-gebieden

In de Wnb zijn bepalingen vanuit de Europese Vogelrichtlijn en Habitatrichtlijn verwerkt. De Europese richtlijnen verplichten de lidstaten gebieden aan te wijzen met speciale beschermingszones (de Natura 2000-gebieden). Het doel hiervan is om de aangewezen habitattypes en habitats van soorten in een gunstige staat van instandhouding te behouden of te herstellen.

De lidstaten moeten maatregelen treffen om de kwaliteit van deze habitats en habitats van soorten niet te laten verslechteren of te voorkomen dat er geen storende factoren optreden voor de soorten waarvoor de zones zijn aangewezen.

Voor activiteiten of projecten die schadelijk zijn voor de beschermde natuur, geldt een vergunningplicht. Hierdoor is in Nederland een zorgvuldige afweging gegarandeerd bij projecten die gevolgen kunnen hebben voor natuurgebieden. Meestal verlenen de provincies de vergunningen, maar soms doet het Ministerie van Economische Zaken dit.

## Bestaand gebruik

Voor handelingen die op 31 maart 2010 bekend waren bij het gevoegd gezag en die sinds deze datum niet meer in betekenende mate zijn gewijzigd is het niet meer noodzakelijk om een vergunning aan te vragen. Deze datum kan van een later tijdstip zijn indien een Natura 2000-gebied na 31 maart 2010 is aangewezen als beschermd gebied. Zie ook artikel 2.9 lid 2.

#### Natuurtoets

Herontwikkeling Jachthaven Dukra Zaandam  
projectnummer 0463255.100  
2 juli 2020 revisie 00  
Jachthaven Dukra



### Overgangsrecht

In de Wnb (artikel 9.4) is opgenomen dat de vergunningen afgegeven onder het oude recht, gelden als vergunningen onder de Wet natuurbescherming. Daarbij blijven dezelfde voorschriften gelden. Dit geldt eveneens voor omgevingsvergunningen en vvgb's.

Beschermde Natuurmonumenten hebben vanaf inwerkingtreding van de Wnb niet langer een beschermde status. Daardoor zijn deze gebieden alleen nog ruimtelijk beschermd (Barro, bestemmingsplannen).

### Stroomschema vergunningsprocedure

Het volgende schema toont de vergunningprocedure in het kader van de Natuurbeschermingswet. Deze is ook van kracht onder de huidige Wet natuurbescherming. Een Voortoets geeft aan of er wel of geen negatieve effecten zijn te verwachten. Zijn er geen negatieve effecten te verwachten, dan hoeft er geen vergunning beschermde gebieden aangevraagd te worden. Indien er kans is op negatieve effecten, kan een habitattoets een verdiepingsslag geven om aan te tonen hoe groot deze negatieve effecten zijn. Mocht er kans zijn op significant negatieve effecten, is het mogelijk om een ADC-toets uit te voeren. Wordt er voldaan aan de eisen, dan kan er een vergunning worden afgegeven met voorschriften en beperkingen.

## VOORTOETS

**INVENTARISATIE VOORTOETS:** De voortoets is niet verplicht maar wel verstandig om uit te voeren. Alle fasen VT1 t/m VT4 kunnen onderdeel zijn van de voortoets. Het kan ook zijn dat al na fase VT1 de effecten bekend zijn. Het bevoegd gezag moet die conclusie trekken.

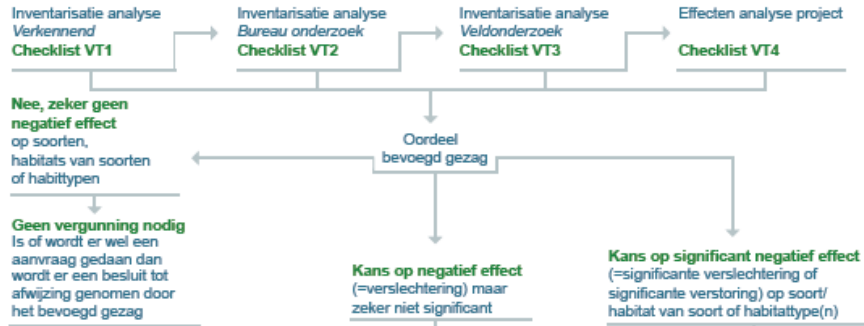

## HABITATTOETS



## ADC-TOETS

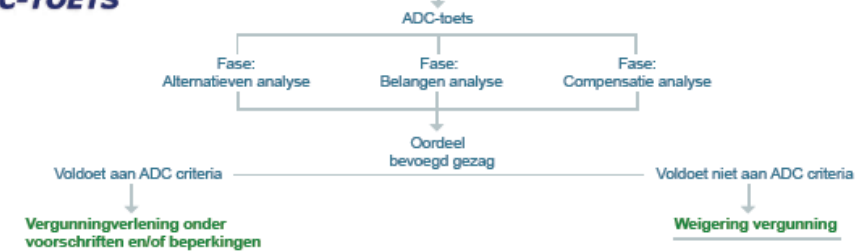

---

## Over Antea Group

Van stad tot land, van water tot lucht; de adviseurs en ingenieurs van Antea Group dragen in Nederland sinds jaar en dag bij aan onze leefomgeving. We ontwerpen bruggen en wegen, realiseren woonwijken en waterwerken. Maar we zijn ook betrokken bij thema's zoals milieu, veiligheid, assetmanagement en energie. Onder de naam Oranjewoud groeiden we uit tot een allround en onafhankelijk partner voor bedrijfsleven en overheden. Als Antea Group zetten we deze expertise ook mondiaal in. Door hoogwaardige kennis te combineren met een pragmatische aanpak maken we oplossingen haalbaar én uitvoerbaar. Doelgericht, met oog voor duurzaamheid. Op deze manier anticiperen we op de vragen van vandaag en de oplossingen van de toekomst. Al meer dan 60 jaar.

---

## Contactgegevens

Rivium Westlaan 72  
2909 LD CAPELLE A/D IJSSEL  
Postbus 8590  
3009 AN ROTTERDAM  
T. +31 6 51214709  
E. [job.vanschuppen@anteagroup.com](mailto:job.vanschuppen@anteagroup.com)

**[www.anteagroup.nl](http://www.anteagroup.nl)**